

## 10.2. Partido de Projeto

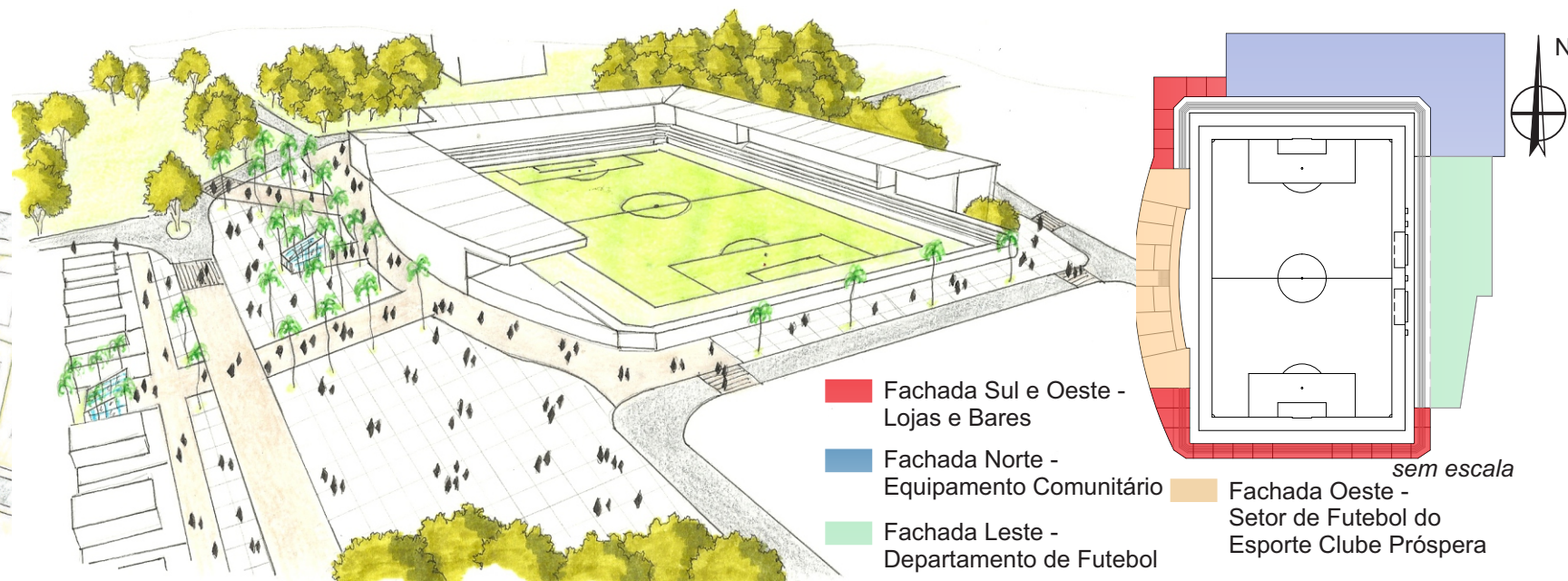

A proposta de integração do espaço público, através da praça Lucas Osvaldo Cruz, com o Estádio Mário Balsini, amplia a área pública, proporcionando ao morador do bairro Próspera, ou demais localidades da cidade de Criciúma, uma nova área de lazer e estar, um novo local de encontro e confraternização, possibilitando a instalação de equipamentos temporários, como equipamentos culturais ou esportivos. Um novo espaço público integrado com o esporte da região, neste caso o futebol, bastante idealizado pela população criciunense, na qual é conhecida pela forte paixão por este esporte.

## ESTUDO DE PARTIDO

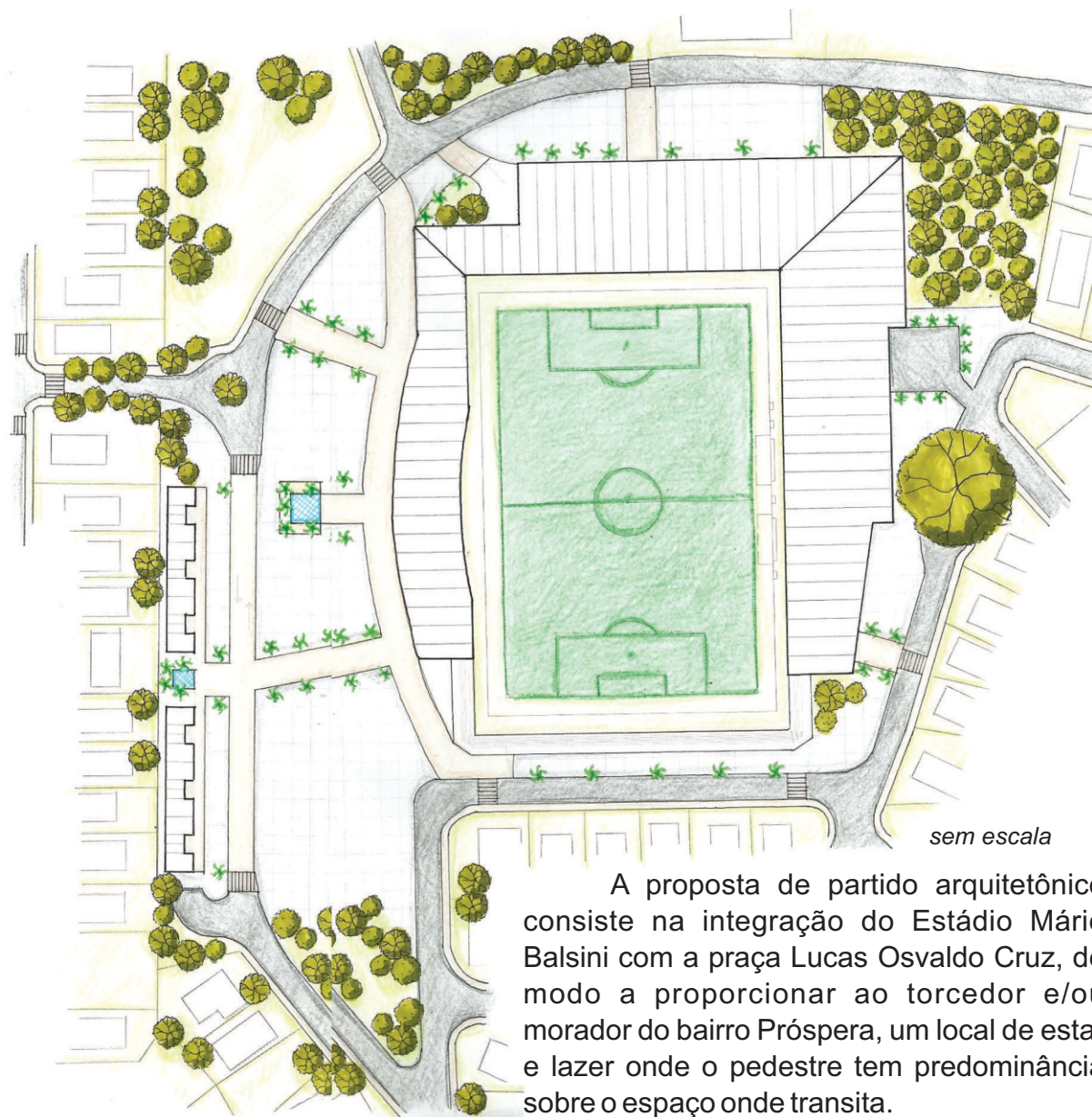

A proposta vem sendo desenvolvida desde o início baseado no conceito de estádio multifuncional, possibilitando ao estádio Mário Balsini atividades voltadas à comunidade do bairro Próspera, e demais localidades, além dos dias de jogos através de um equipamento comunitário integrado ao estádio.



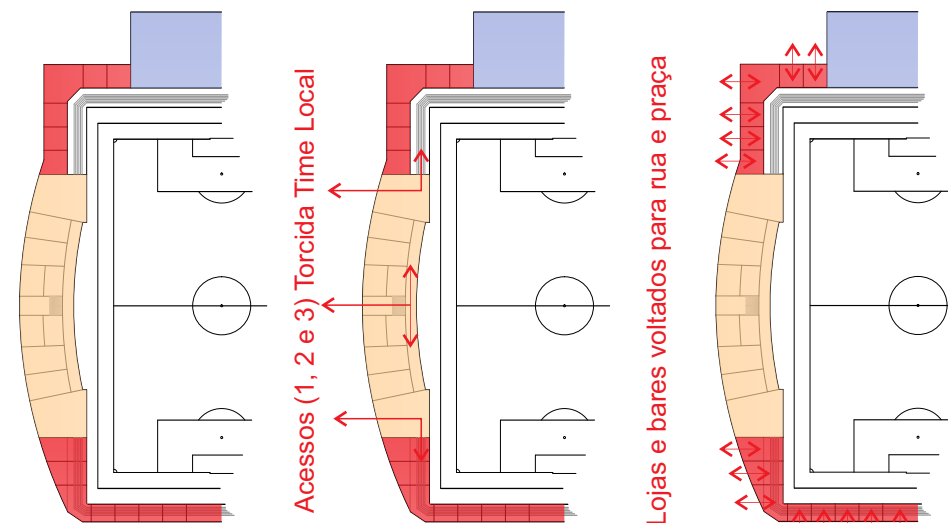
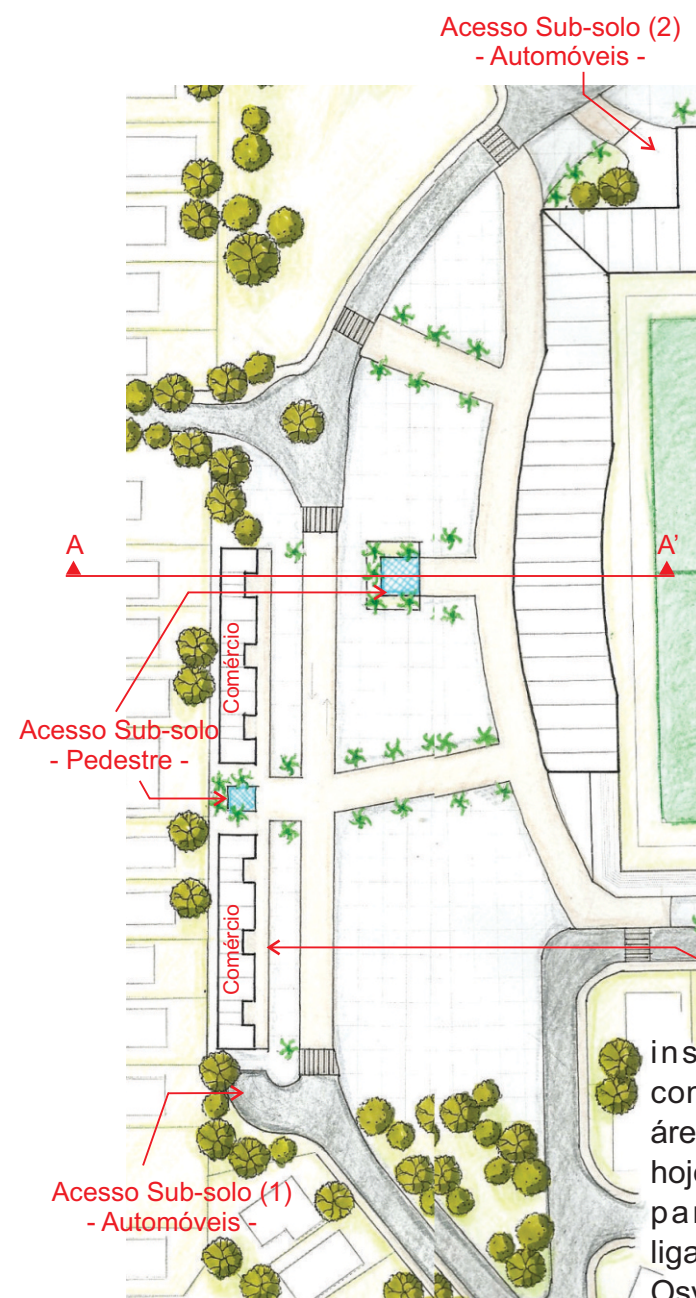

Área destinada ao departamento de futebol do Esporte Clube Próspera, onde localizam-se a secretaria do clube, loja oficial, museu, diretoria, presidência e demais atividades voltadas ao comando do clube.

+ = 2.468,00m<sup>2</sup>

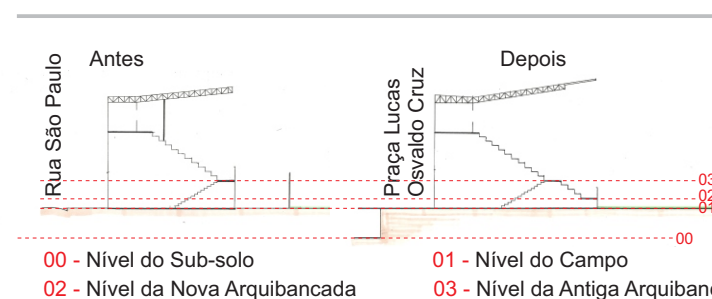

Pensando no conforto e na melhor relação da torcida com o campo de jogo, foi proposto, na edificação existente, o pronlogamento da arquibancado até o nível do campo, tendo uma margem de 1,5m de altura para melhor visualização do jogo ao torcedor.

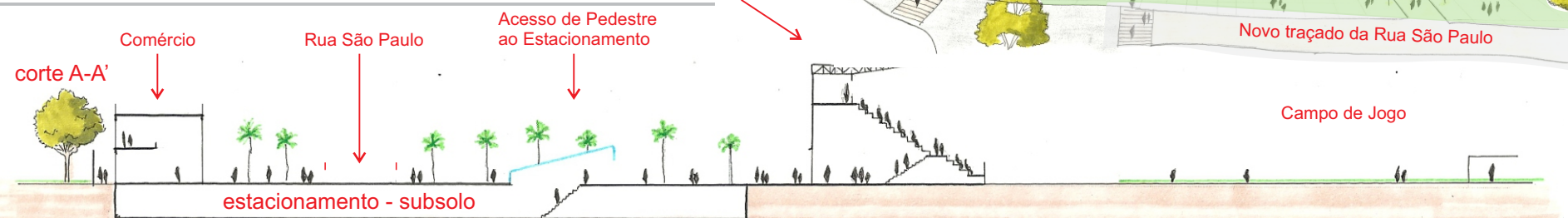

Foi destinado para o subsolo da nova praça Lucas Osvaldo Cruz, estacionamento possuindo área suficiente para a instalação de até 3 mil automoveis, sendo a capacidade máxima do novo Estádio Mário Balsini próxima dos 7 mil espectadores.



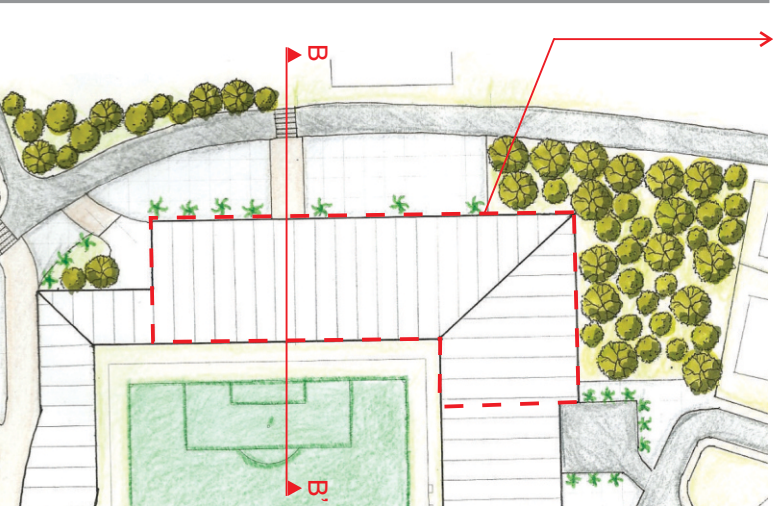

Corte B-B'

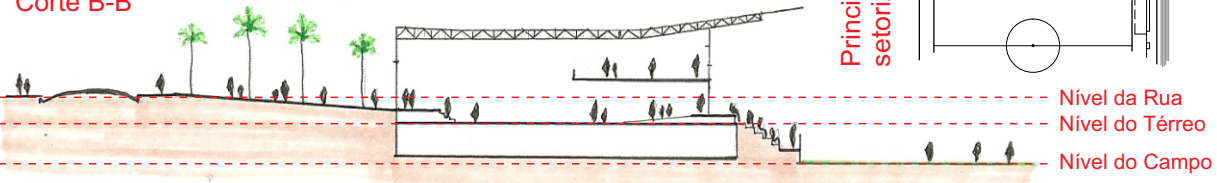

oficinas de artes, aulas de teatro, além de atividades voltadas para educação, como laboratório de informática, salas de leitura e biblioteca, a comunidade poderá desfrutar de um amplo espaço, voltado para educação e culura, possuindo o futebol como idealizador destas atividades.

Equipamento Comunitário

Principal acesso e setorização

Aberturas para rua e interior do estádio

- 1 - Conjunto Cultural
- 2 - Conjunto de Integração Social
- 3 - Conjunto Serviços Gerais
- 4 - Acesso Estacionamento Subsolo

Através do equipamento comunitário poderá ser feito o acesso as arquibancadas do estádio. Outros setores possuirão visão do campo de jogo, através de um mesanino.

Na fachada Norte foi proposta a implantação de um equipamento comunitário proporcionando a integração da população com o Estádio Mário Balsini, além dos dias de jogos do Esporte Clube Próspera. Através de atividades culturais e esportivas, na qual os moradores do bairro poderão participar de

PROGRAMA BÁSICO: CENTRO COMUNITÁRIO

CONJUNTO DE INTEGRAÇÃO SOCIAL:  
Agrega os ambientes com funções variadas para realizar ações básicas de atendimento às demandas da comunidade, abrangendo ações de inserção social.

ITEM	Descrição	Quantidade	Área Mínima	Área Total
1	Salas de múltiplo uso	6	56,25m²	337,50m²
2	Laboratório de Informática	1	75,00m²	75,00m²
3	Biblioteca	1	225,00m²	225,00m²
4	Sala da Associação de Moradores	1	60,00m²	60,00m²
5	Sala da coordenação	1	30,00m²	30,00m²
6	Lanchonete	1	30,00m²	30,00m²
7	Sanitários públicos	2	28,15m²	56,25m²
8	Depósito	1	26,50m²	26,50m²
9	Miateca	1	112,50m²	112,50m²
sub-total				952,75m²

CONJUNTO CULTURAL

Agrega os ambientes destinados às atividades culturais e artísticas.

ITEM	Descrição	Quantidade	Área Mínima	Área Total
1	Hall de exposições e para apresentações	1	526,50m²	526,50m²
2	Sala de leitura	2	56,25m²	112,50m²
3	Auditório	1	1.125,00m²	1.125,00m²
4	Sanitários	2	28,15m²	56,25m²
5	Sala da coordenação	1	30,00m²	30,00m²
6	Depósito	1	26,50m²	26,50m²
7	Espaço cênico	1	112,50m²	112,50m²
sub-total				2.019,25m²

CONJUNTO SERVIÇOS GERAIS

Agrega ambientes destinado a acolher serviços de apoio logístico e administração cental, oferecendo condições para o funcionamento do centro comunitário

ITEM	Descrição	Quantidade	Área Mínima	Área Total
1	Direção do centro comunitário	1	56,25m²	56,25m²
2	Almoxarifado	1	30,00m²	30,00m²
3	Área de serviços gerais	1	26,50m²	26,50m²
4	Sanitário / Vestiário funcionários	2	35,00m²	70,00m²
5	Convivência funcionários	1	42,50m²	42,50m²
sub-total				225,25m²
TOTAL				3.197,25m²





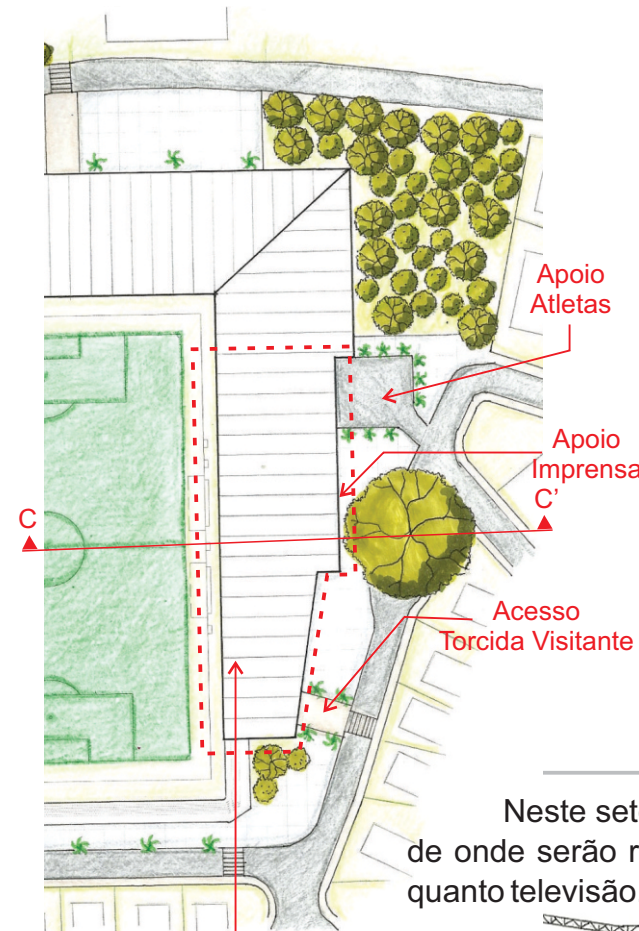

Departamento Futebol:  
1.125,00m<sup>2</sup>

Corte C-C'

Para a fachada Lesta, foi proposto as instalações destinadas ao futebol e imprensa, como por exemplo vestiários, sala de imprensa, embarque e desembarque dos times e demais atividades voltadas para a realização de uma partida de futebol, dentro e fora de campo.

Na região sul desta área da arquibancada, foi destinado o acesso da torcida visitante, pois este setor precisa ser locado afastado dos demais acessos da torcida local, ou seja, a concentração da torcida local localiza-se no lado Oeste e Norte, e a da torcida visitante no lado Leste.

Neste setor da arquibancada, situa-se as cabines de imprensa, de onde serão realizadas as transmissões dos jogos, tanto via rádio quanto televisão.

#### Legenda

- Cabine de Imprensa
- Área Exclusiva Imprensa
- Saguão de Entrada
- Apoio Atletas

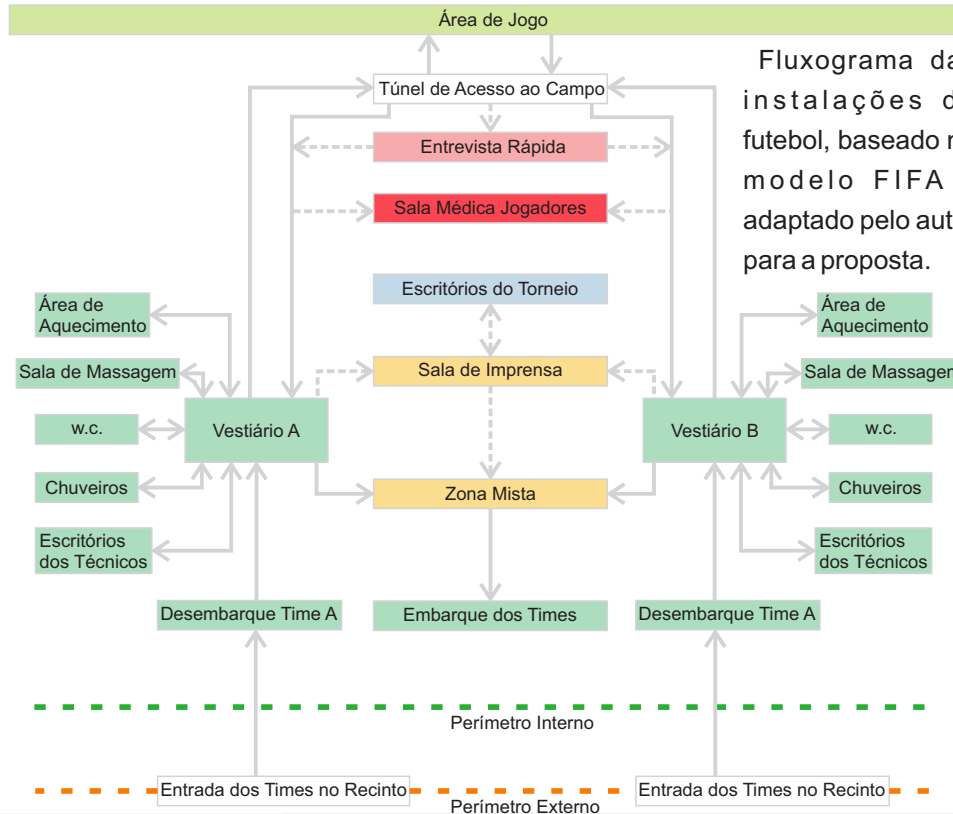
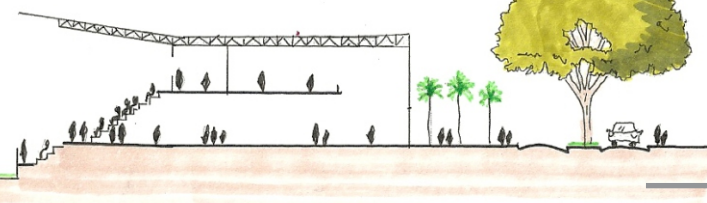
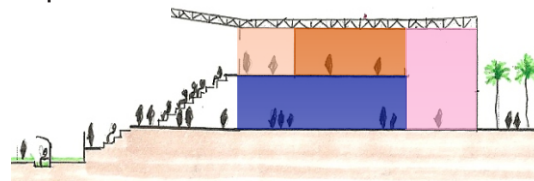

#### Torcidas, imprensa e atletas

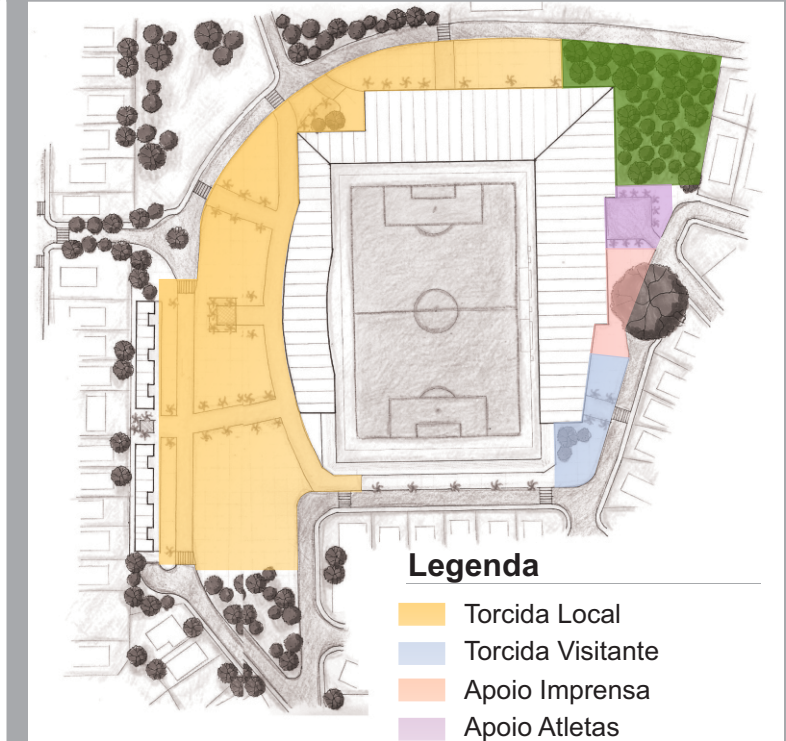

#### Entrada e saída de torcedores

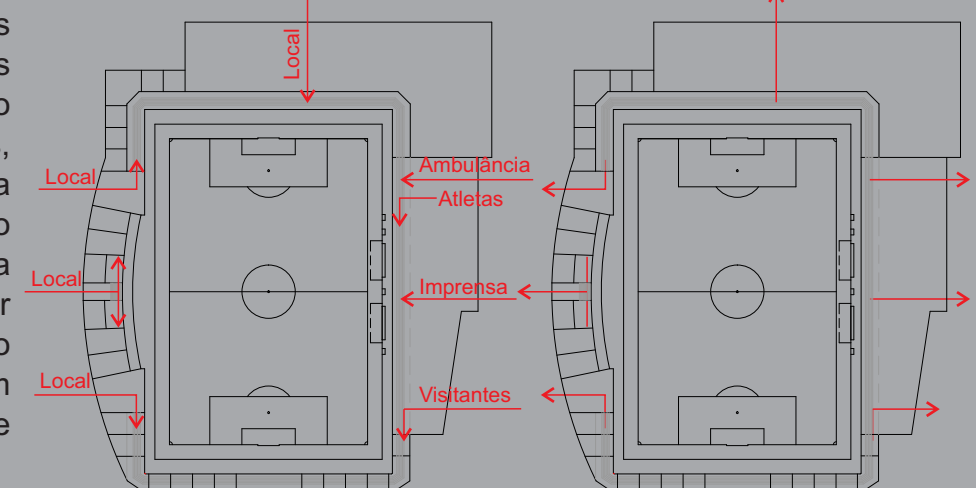

Os acessos e saídas localizam-se nas arquibancadas Lesta, Norte e Oeste, pois estão voltadas para espaços públicos, possuindo maior afastamento da via pública sem que o torcedor, ao sair do estádio, se depare com a rua, com isso possibilita maior segurança aos frequentadores do estádio, na entrada e na saída, sem que ocorra o conflito entre pedestre e automóvel.

